

**Διάρθρωση Κράτους - Κεντρική  
Διοίκηση – Τοπική Αυτοδιοίκηση**

**Εισηγήτρια  
Σμαρώ Δαδινίδου**

- ✦ Το πολίτευμα της Ελλάδας
- ✦ Ο Θεσμός Προέδρου Δημοκρατίας
- ✦ Διάκριση Εξουσιών
- ✦ Υπουργεία
- ✦ Αποκεντρωμένες Περιφέρειες
- ✦ Περιφέρειες – Δήμοι
- ✦ Ψηφιακές Υπηρεσίες του Κράτους στην Υπηρεσία του Πολίτη

# Το πολίτευμα της Ελλάδος: Προεδρευόμενη κοινοβουλευτική δημοκρατία

**Δημοκρατία**: γιατί η εξουσία πηγάζει από το **λαό**.

**Προεδρευόμενη**: γιατί αρχηγός του κράτους και ρυθμιστής της λειτουργίας του πολιτεύματος είναι ο **Πρόεδρος της Δημοκρατίας**.

**Κοινοβουλευτική**: γιατί ο λαός ασκεί την εξουσία μέσω **αντιπροσώπων**, των βουλευτών.

# Ιστορική ανασκόπηση

- Το αξίωμα του προέδρου της Δημοκρατίας συναντάται για πρώτη φορά ως θεσμός στο σώμα του συντάγματος του 1924. Ωστόσο μέχρι το 1927 δεν έχει πάρει ακόμα τη μορφή ενός αυτόνομου υψηλού αξιώματος.
- Με το σύνταγμα του 1975 ρυθμίστηκε εκ νέου ο ακριβής του ρόλος αλλά οι αρμοδιότητες του ΠτΔ περιορίστηκαν σε μεγάλο βαθμό με την αναθεώρηση του συντάγματος, το 1986.
- Ο Πρόεδρος τής Δημοκρατίας είναι, κατά το Σύνταγμα, ρυθμιστής τού Πολιτεύματος. Πέρα, όμως, από τα τυπικά καθήκοντά του, κατά τη διάρκεια τής θητείας του, δεν τού έχουν παραχωρηθεί αρμοδιότητες παρέμβασης, όπως εξυπακούεται από το ρόλο του ως ρυθμιστή, σε περίπτωση που η πολιτική ζωή δυσλειτουργεί.

# Πρόεδρος της Δημοκρατίας

Αποκαλείται ως «ο επικεφαλής της εκτελεστικής εξουσίας»

**Εισηγήτρια**  
**Σμαρώ Δαδινίδου**

# Προσόντα εκλογιμότητας

Για να μπορεί να εκλεγεί ορισμένο πρόσωπο Πρόεδρος της Δημοκρατίας (ΠτΔ) πρέπει να συντρέχουν οι εξής προϋποθέσεις, οι οποίες καλούνται θετικά προσόντα εκλογιμότητας:

- ▶ Να έχει την ελληνική ιθαγένεια τουλάχιστον ήδη πέντε έτη (κατά κανόνα αυτή αποκτάται ήδη από τον χρόνο της γέννησης)
- ▶ να έχει καταγωγή από Έλληνα πατέρα ή Ελληνίδα μητέρα
- ▶ να έχει συμπληρώσει το 40<sup>ο</sup> έτος της ηλικίας
- ▶ να έχει την ικανότητα προς το εκλέγειν (ενεργητικό εκλογικό δικαίωμα, δηλαδή δικαίωμα να ψηφίζει). Αν για οποιοδήποτε λόγο δεν είναι εγγεγραμμένος στους εκλογικούς καταλόγους, ενώ έχει τη νόμιμη ικανότητα προς το εκλέγειν, η διαδικαστική αυτή έλλειψη δεν εμποδίζει την δυνατότητα εκλογής του στο αξίωμα του ΠτΔ.

Το Σύνταγμα προβλέπει και δυο αρνητικά προσόντα (κωλύματα) εκλογιμότητας. Πρόκειται για δυο περιπτώσεις που, αν συντρέχουν, δεν εμποδίζουν την δυνατότητα εκλογής ορισμένου προσώπου ως Προέδρου της Δημοκρατίας:

✓ Το κώλυμα της δεύτερης επανεκλογής του ίδιου προσώπου. Αυτό σημαίνει ότι δεν μπορεί ο ίδιος άνθρωπος να εκλεγεί ως ΠτΔ για περισσότερες από δύο θητείες (εκλογή = πρώτη θητεία, επανεκλογή = δεύτερη θητεία. Η δεύτερη επανεκλογή θα οδηγούσε σε τρίτη θητεία, αλλά αυτό είναι ακριβώς το οποίο και απαγορεύεται).

✓ Το κώλυμα της επανεκλογής του Προέδρου που παραιτήθηκε προώρως, δηλαδή πριν από την κανονική λήξη της θητείας του.

# Οι αρμοδιότητες του Προέδρου της Δημοκρατίας

Ο ΠτΔ έχει μόνον όσες αρμοδιότητες του απονέμει το Σύνταγμα. Από την εξέταση των αρμοδιοτήτων του καθίσταται φανερή αφενός η συμβολική σημασία του αξιώματός του και αφετέρου ο περιορισμένος τους χαρακτήρας.

Οι αρμοδιότητες του Προέδρου της Δημοκρατίας αναλύονται σε ρυθμιστικές, διοικητικές, νομοθετικές και δικαστικές.

Ο ΠτΔ είναι ο ρυθμιστής του πολιτεύματος.

Οι **ρυθμιστικές του αρμοδιότητες** αναφέρονται στις σχέσεις μεταξύ των αμέσων οργάνων του κράτους: διορίζει και παύει την Κυβέρνηση, διαλύει τη Βουλή, προκηρύσσει εκλογές, συγκαλεί τη Βουλή σε σύνοδο κτλ.

Στις **διοικητικές αρμοδιότητες** του ΠτΔ συγκαταλέγονται η έκδοση και η δημοσίευση των νόμων, η ιδιότητά του ως συμβολικού αρχηγού των ενόπλων δυνάμεων, ως διεθνή παραστάτη της χώρας, η δημοσίευση της αποφάσεως της Βουλής για την κήρυξη της χώρας σε κατάσταση πολιορκίας, ο διορισμός και η παύση των δημοσίων υπαλλήλων, η απονομή παρασήμων και ο διορισμός, η προαγωγή και η τοποθέτηση των δικαστικών λειτουργών.

**Νομοθετική είναι η αρμοδιότητα του ΠτΔ** να αναπέμπει ψηφισμένα σχέδια ή προτάσεις νόμων στη Βουλή μέσα σε ένα μήνα από την ψήφισή τους, εκθέτοντας τους λόγους της αναπομπής.

Επίσης, νομοθετική είναι η αρμοδιότητα του ΠτΔ να εκδίδει κανονιστικά προεδρικά διατάγματα κατόπιν νομοθετικής εξουσιοδοτήσεως, πράξεις νομοθετικού περιεχομένου, καθώς και να προκηρύσσει δημοψήφισμα για ψηφισμένο σχέδιο ή πρόταση νόμου, πλην αν αυτό σχετίζεται με την δημοσιονομική πολιτική του κράτους (με τα οικονομικά του ελληνικού δημοσίου).



**Δικαστική** είναι η αρμοδιότητα του ΠτΔ να χαρίζει, μετριάζει ή να μετατρέπει τις ποινές που επιβάλλουν τα δικαστήρια, αλλά και να αίρει τις νόμιμες συνέπειες ποινών που έχουν επιβληθεί και εκτιθεί. Πρόκειται για την **απονομή** χάριτος. Σε κάθε συγκεκριμένη περίπτωση προηγείται σχετική πρόταση του Υπουργού της Δικαιοσύνης και γνώμη του *συμβουλίου χαρίτων*, το οποίο συγκροτείται κατά πλειοψηφία από δικαστές.

**Εισηγήτρια**  
**Σμαρώ Δαδινίδου**

Σύνταγμα: Μέρος τρίτο - Οργάνωση και λειτουργίες της Πολιτείας > ΤΜΗΜΑ Α΄ - Σύνταξη της Πολιτείας - Άρθρο 26: (Διάκριση των εξουσιών)

1. Η νομοθετική λειτουργία ασκείται από τη Βουλή και τον Πρόεδρο της Δημοκρατίας.

2. Η εκτελεστική λειτουργία ασκείται από τον Πρόεδρο της Δημοκρατίας και την Κυβέρνηση.

3. Η δικαστική λειτουργία ασκείται από τα δικαστήρια· οι αποφάσεις τους εκτελούνται στο όνομα του Ελληνικού Λαού.

Ελληνικός Δημόσιος Τομέας  
Νόμος 4270/2014 (ΦΕΚ 143/Α), άρθρο 14 Νόμος 4337/2015, άρθρο 10 (ΦΕΚ 129/Α)

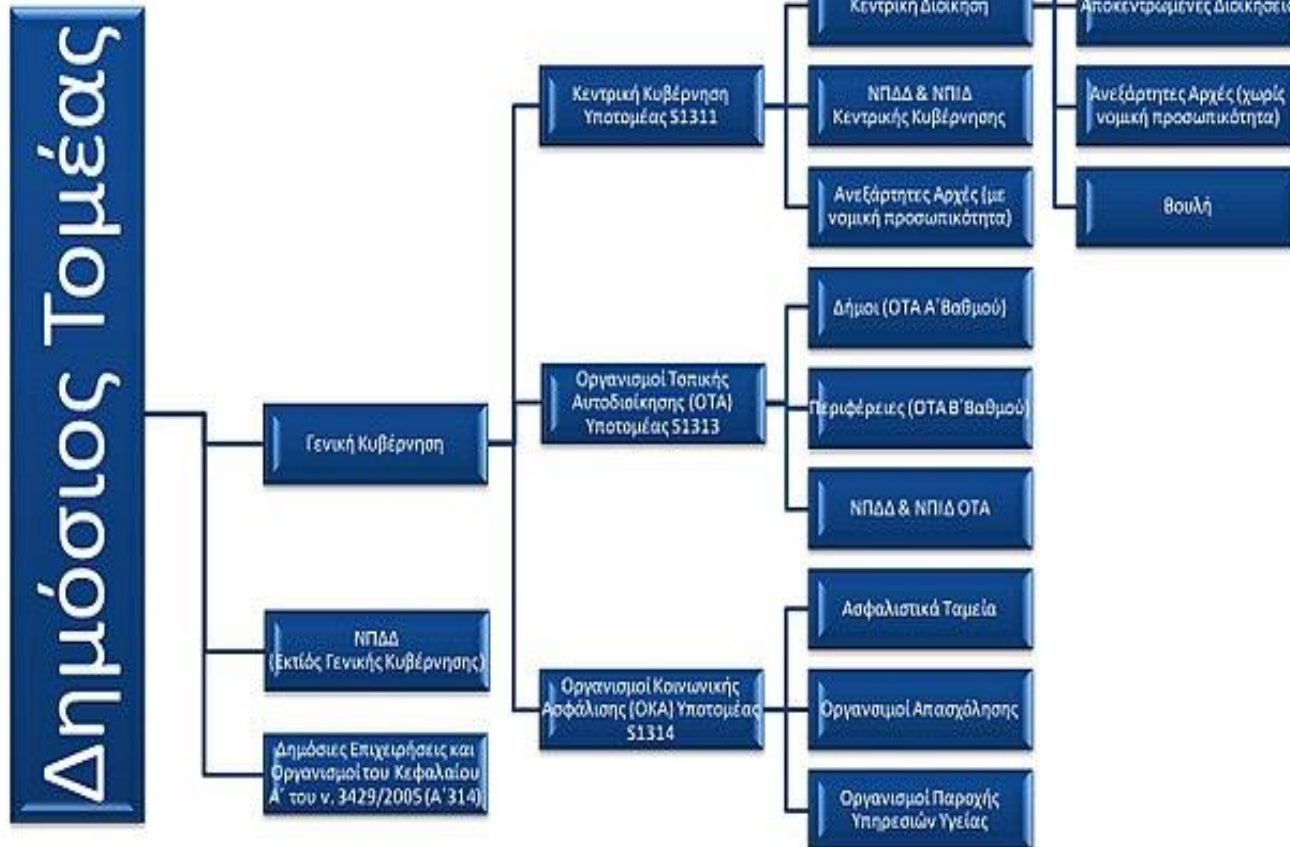

Εισηγήτρια  
Σμαρώ Δαδινίδου

# Προεδρία της Κυβέρνησης

Πρωθυπουργός

Αντιπρόεδρος της Κυβέρνησης

Υπουργός Επικρατείας

Υπουργός Επικρατείας Συντονισμού  
του Κυβερνητικού Έργου

Υφυπουργός Κρατικής Αρωγής και  
Αποκατάστασης από Φυσικές  
Καταστροφές

Υφυπουργός Επικοινωνίας και  
Ενημέρωσης

# ΚΕΝΤΡΙΚΗ ΔΙΟΙΚΗΣΗ (Υπουργεία) 2023

1. Υπουργείο Οικονομικών
2. Υπουργείο Ανάπτυξης & Επενδύσεων
3. Υπουργείο Εξωτερικών
4. Υπουργείο Προστασίας του Πολίτη
5. Υπουργείο Εθνικής Άμυνας
6. Υπουργείο Παιδείας & Θρησκευμάτων
7. Υπουργείο Εργασίας & Κοινωνικών Υποθέσεων
8. Υπουργείο Υγείας
9. Υπουργείο Περιβάλλοντος & Ενέργειας
10. Υπουργείο Πολιτισμού & Αθλητισμού
11. Υπουργείο Δικαιοσύνης
12. Υπουργείο Εσωτερικών
13. Υπουργείο Μετανάστευσης & Ασύλου
14. Υπουργείο Ψηφιακής Διακυβέρνησης
15. Υπουργείο Υποδομών & Μεταφορών
16. Υπουργείο Ναυτιλίας & Νησιωτικής Πολιτικής
17. Υπουργείο Αγροτικής Ανάπτυξης & Τροφίμων
18. Υπουργείο Τουρισμού
19. Κλιματικής Κρίσης και Πολιτικής Προστασίας

**Εισηγήτρια**  
**Σμαρώ Δαδινίδου**

# Υπουργός Οικονομικών

Αναπληρωτής Υπουργός  
Οικονομικών

Υφυπουργός Οικονομικών,  
Φορολογικής Πολιτικής και  
Δημόσιας Περιουσίας

Υφυπουργός Οικονομικών,  
αρμόδιος για το  
Χρηματοπιστωτικό Σύστημα

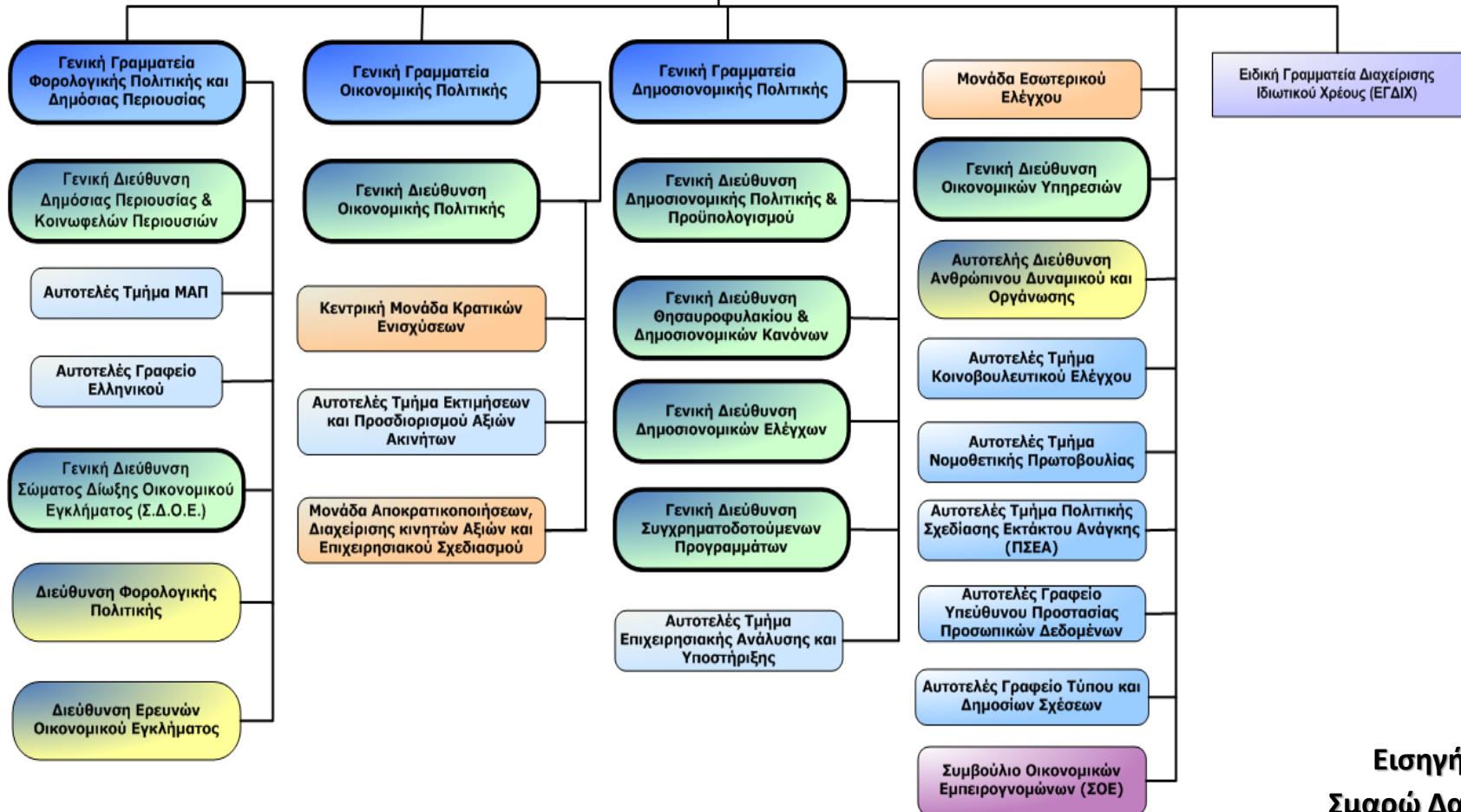

Εισηγήτρια  
Σμαρώ Δαδινίδου

# Αποκεντρωμένη Διοίκηση

Σύμφωνα με το *Σύνταγμα της Ελλάδος*, η Διοίκηση του Κράτους οργανώνεται στην ακόλουθη βάση:

(α) της Διοικητικής Αποκέντρωσης, με το άρθρο 101, όπου αναφέρεται: «Η διοίκηση του Κράτους οργανώνεται σύμφωνα με το αποκεντρωτικό σύστημα», και

(β) της Τοπικής Αυτοδιοίκησης, με το άρθρο 102, όπου αναφέρεται: «Η διοίκηση των τοπικών υποθέσεων ανήκει στους οργανισμούς τοπικής αυτοδιοίκησης πρώτου και δεύτερου βαθμού».

Με τα δεδομένα αυτά, η σύσταση και λειτουργία των Αποκεντρωμένων Διοικήσεων προκύπτει πλέον και ως Συνταγματική Επιταγή.

(Σύνταγμα, Βουλή των Ελλήνων)



Πρόγραμμα

**ΚΑΛΙΚΡΑΤΗΣ**

ΝΕΑ ΑΡΧΙΤΕΚΤΟΝΙΚΗ ΓΙΑ ΤΗΝ ΑΝΑΜΟΡΦΩΣΗ  
ΤΗΣ ΑΥΤΟΔΙΟΙΚΗΣΗΣ ΚΑΙ ΤΟΥ ΚΡΑΤΟΥΣ

Σύμφωνα με το άρθρο 101 §1 του Συντάγματος: «Η διοίκηση του Κράτους οργανώνεται σύμφωνα με το αποκεντρωτικό σύστημα». (Σύνταγμα, Βουλή των Ελλήνων)

Στην περίπτωση του κράτους, που προβλέπει στη λειτουργία του και αποκεντρωμένες δομές, τότε έχουμε ένα σύστημα, όπως και στην περίπτωση της Ελλάδας, που χαρακτηρίζεται ως αποκεντρωτικό (decentration system).

Προβλέπεται, δηλαδή, η σύσταση, η οργάνωση και η λειτουργία αποκεντρωμένων κρατικών δομών (συνήθως με περιφερειακή γεωγραφική αναφορά), που τους ανατίθενται κρατικές αρμοδιότητες με πλήρη δικαιοδοσία.

Η διοίκηση στα όργανα αυτά ορίζεται με προκαθορισμένη θητεία από τις κυβερνητικές αρχές με διακριτές διαδικασίες. Στην Ελλάδα έχουν καθορισθεί από το 2010 επτά γεωγραφικά αποκεντρωμένες διοικήσεις, που διοικούνται από Συντονιστή.



# Διοικητική Έννοια Αποκεντρωμένης Διοίκησης

Οι Αποκεντρωμένες Διοικήσεις αποτελούν ενιαίες μονάδες για τις αποκεντρωμένες υπηρεσίες του κράτους και ασκούν γενική αποφασιστική αρμοδιότητα στις κρατικές υποθέσεις της περιφέρειάς τους, σύμφωνα με το άρθρο 101 του Συντάγματος. Οι επικεφαλής τους ορίζονται από την ηγεσία του Υπουργείου Εσωτερικών.

Η σύσταση των Αποκεντρωμένων Διοικήσεων έγινε για να αναλάβουν βασικές αρμοδιότητες των μη αιρετών Περιφερειών, μετά την καθιέρωση τους ως τοπικών αυτοδιοικούμενων οργανισμών. Πρόκειται για αρμοδιότητες που, είτε λόγω των διατάξεων του Συντάγματος, είτε λόγω του χαρακτήρα τους, αποφασίστηκε να μην περάσουν στην τοπική αυτοδιοίκηση, αλλά να παραμείνουν στην ευθύνη του κράτους. (Βικιπαίδεια, Η Ελεύθερη Εγκυκλοπαίδεια. 2023)



ΕΛΛΗΝΙΚΗ ΔΗΜΟΚΡΑΤΙΑ

Υπουργείο Εσωτερικών

**Εισηγήτρια**  
**Σμαρώ Δαδινίδου**

Οι Αποκεντρωμένες Διοικήσεις είναι αυτοτελείς διοικητικές μονάδες με ευθύνη υλοποίησης για τις εκτελεστικές και ελεγκτικές δραστηριότητες του κράτους στην περιοχή ευθύνης τους.

Ειδικότερα, η Αποκεντρωμένη Διοίκηση διαχειρίζεται:

- Κρατικές υποθέσεις, που για συνταγματικούς λόγους δεν μπορούν να διεκπεραιωθούν από την τοπική αυτοδιοίκηση (έλεγχος νομιμότητας των πράξεων της τοπικής αυτοδιοίκησης, διαχείριση της δημόσιας περιουσίας και του κρατικού πλούτου κ.ά.).
- Κρατικές υποθέσεις, που σταδιακά αποκεντρώνονται από την κεντρική διοίκηση, με στόχο τη δημιουργία ενός επιτελικού και ευέλικτου κράτους.
- Κρατικές υποθέσεις, που αποβλέπουν στην άμεση και ποιοτική εξυπηρέτηση του πολίτη.

(Βικιπαίδεια, Η Ελεύθερη Εγκυκλοπαίδεια. 2023)

# Διάγραμμα Κεντρικό Κράτος – Αποκεντρωμένη Διοίκηση – Τοπική Αυτοδιοίκηση

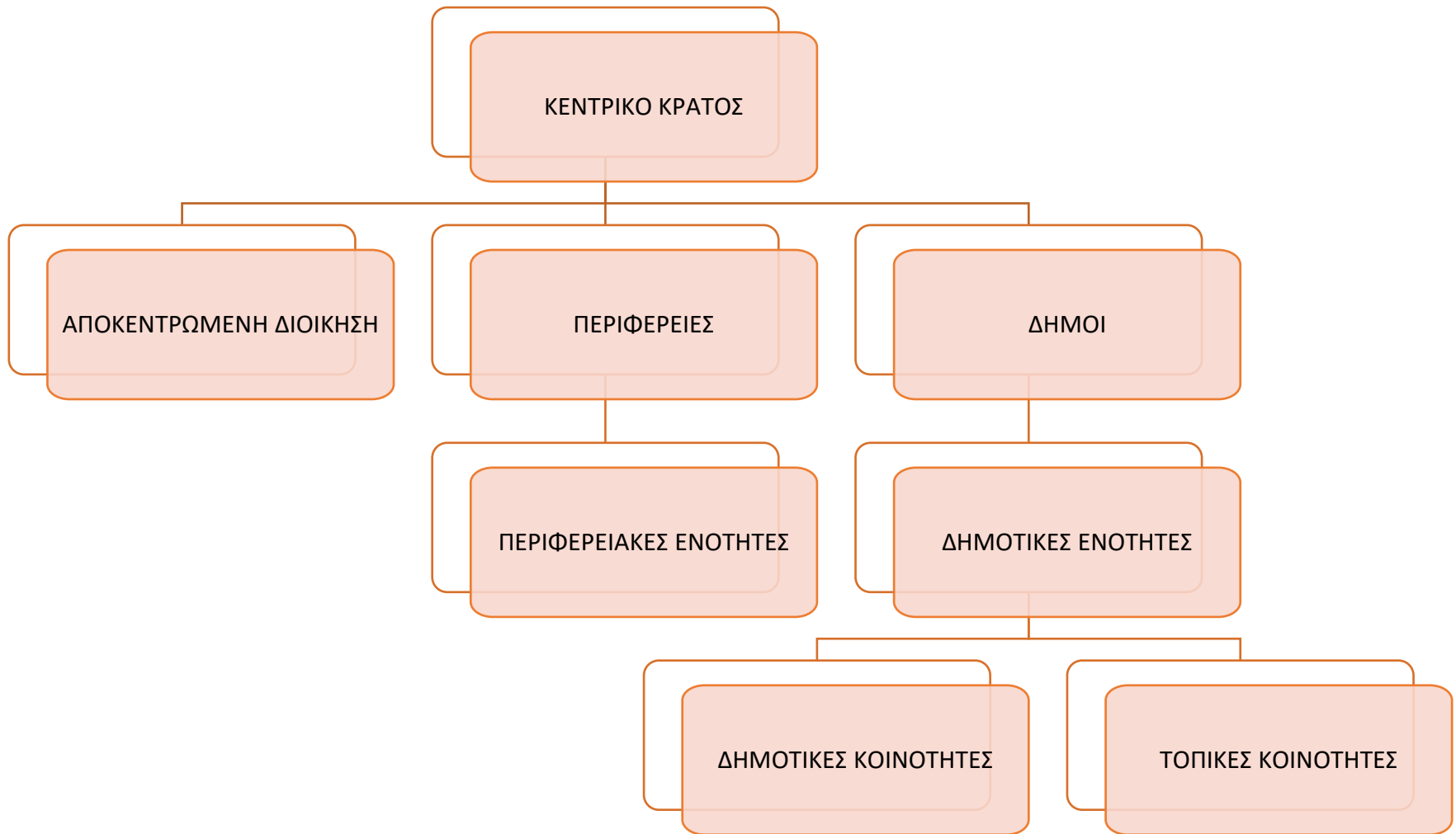

# Οργανογράμμα ο.ε.υ. αποκεντρωμενησ διοικησησ μακεδονιασ - θρακησ

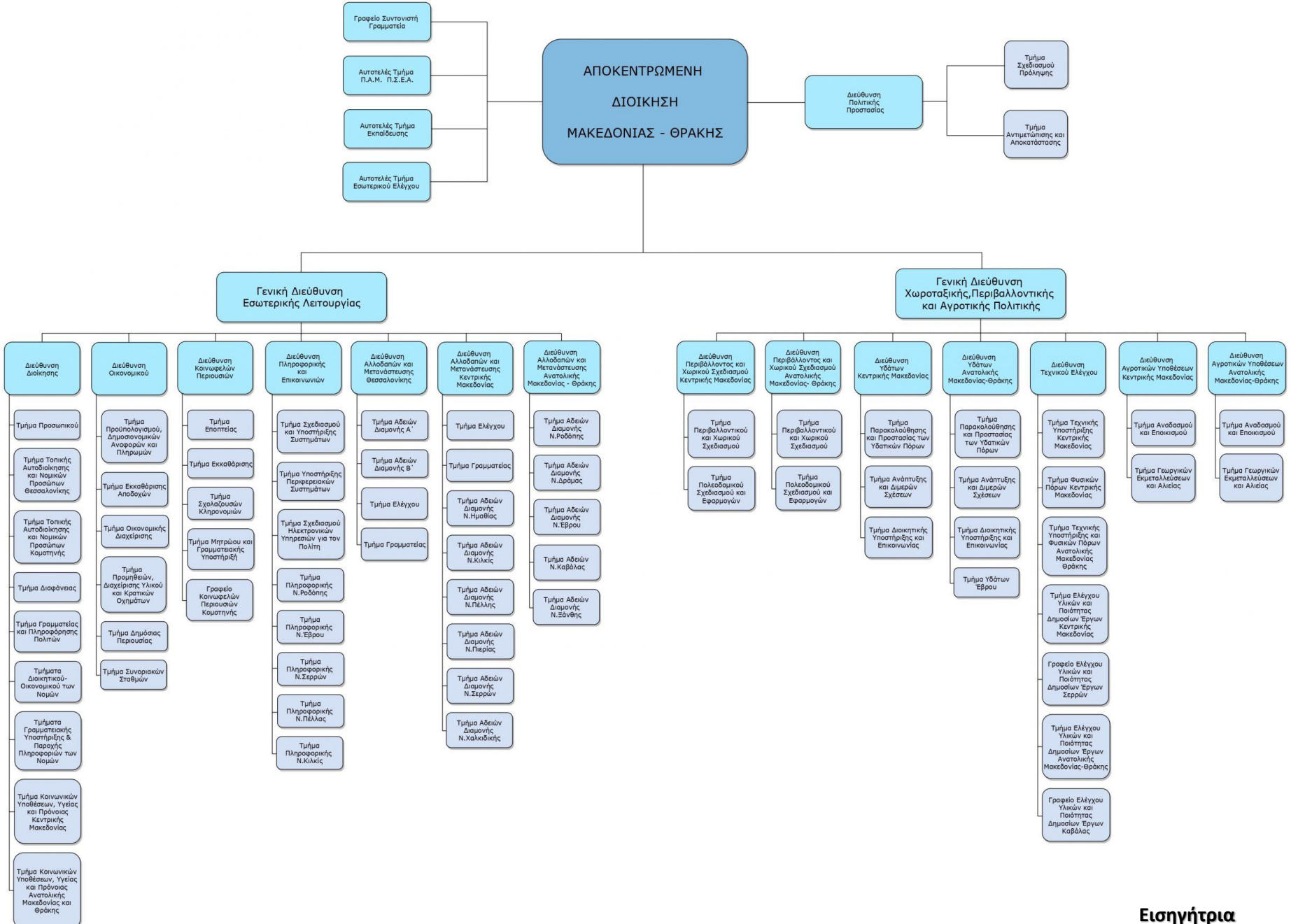

# Επτά Περιοχές Αποκεντρωμένης Διοίκησης

Στην ελληνική επικράτεια, η αποκέντρωση υλοποιείται μέσα από την γεωγραφική διαίρεση της χώρας σε επτά (7) Αποκεντρωμένες Διοικήσεις, οι οποίες αποτελούν τη βασική μονάδα διοικητικής αποκέντρωσης.

Οι επτά (7) Αποκεντρωμένες Διοικήσεις, είναι:

- 1) Αττικής, με έδρα την Αθήνα
- 2) Θεσσαλίας-Στερεάς Ελλάδας, με έδρα τη Λάρισα
- 3) Ηπείρου-Δυτικής Μακεδονίας, με έδρα τα Ιωάννινα
- 4) Πελοποννήσου-Δυτικής Ελλάδας και Ιονίου, με έδρα την Πάτρα
- 5) Αιγαίου, με έδρα τον Πειραιά
- 6) Κρήτης, με έδρα το Ηράκλειο
- 7) Μακεδονίας-Θράκης, με έδρα τη Θεσσαλονίκη

(Ν. 3852/2010)

## ΚΕΦΑΛΑΙΟ Γ΄ ΣΥΣΤΑΣΗ ΑΠΟΚΕΝΤΡΩΜΕΝΗΣ ΔΙΟΙΚΗΣΗΣ

### Άρθρο 6 Σύσταση

1. Συνιστώνται ως ενιαίες αποκεντρωμένες μονάδες διοίκησης του κράτους οι εξής Αποκεντρωμένες Διοικήσεις:

- i. Αποκεντρωμένη Διοίκηση Αττικής, η οποία εκτείνεται στα όρια της περιφέρειας Αττικής με έδρα την Αθήνα.
- ii. Αποκεντρωμένη Διοίκηση Θεσσαλίας - Στερεάς Ελλάδας, η οποία εκτείνεται στα όρια των περιφερειών Θεσσαλίας και Στερεάς Ελλάδας με έδρα τη Λάρισα.
- iii. Αποκεντρωμένη Διοίκηση Ηπείρου - Δυτικής Μακεδονίας, η οποία εκτείνεται στα όρια των περιφερειών Ηπείρου και Δυτικής Μακεδονίας με έδρα τα Ιωάννινα.
- iv. Αποκεντρωμένη Διοίκηση Πελοποννήσου, Δυτικής Ελλάδας και Ιονίου, η οποία εκτείνεται στα όρια των περιφερειών Πελοποννήσου, Δυτικής Ελλάδας και Ιονίου με έδρα την Πάτρα.
- v. Αποκεντρωμένη Διοίκηση Αιγαίου, η οποία εκτείνεται στα όρια των περιφερειών Βορείου Αιγαίου και Νοτίου Αιγαίου με έδρα τον Πειραιά.
- vi. Αποκεντρωμένη Διοίκηση Κρήτης, η οποία εκτείνεται στα όρια της περιφέρειας Κρήτης με έδρα το Ηράκλειο.
- vii. Αποκεντρωμένη Διοίκηση Μακεδονίας – Θράκης, η οποία εκτείνεται στα όρια της περιφέρειας Ανατολικής Μακεδονίας – Θράκης και Κεντρικής Μακεδονίας με έδρα τη Θεσσαλονίκη.

2. Σε κάθε Αποκεντρωμένη Διοίκηση προϊστάται Γενικός Γραμματέας. Για τα θέματα που αναφέρονται στην υπηρεσιακή του κατάσταση και τα καθήκοντά του εφαρμόζονται οι σχετικές διατάξεις του ν. 2503/1997 (ΦΕΚ 107 Α΄).

3. Η σφραγίδα της Αποκεντρωμένης Διοίκησης αποτελείται από τρεις επάλληλους και ομόκεντρους κύκλους, από τους οποίους ο εξωτερικός έχει διάμετρο 0,04 μ.. Στον εσωτερικό κύκλο τίθεται το έμβλημα της Ελληνικής Δημοκρατίας, σύμφωνα με το άρθρο 2 του ν. 48/1975 (ΦΕΚ 108 Α΄), στο δεύτερο κύκλο αναγράφεται με κεφαλαία γράμματα το όνομα της Αποκεντρωμένης Διοίκησης και στον εξωτερικό οι λέξεις «ΕΛΛΗΝΙΚΗ ΔΗΜΟΚΡΑΤΙΑ».

Πηγή: Εθνικό Τυπογραφείο

<b>Αποκεντρωμένη διοίκηση</b>	<b>Έδρα</b>	<b>Περιφέρειες</b>
<b>Αττικής</b>	Αθήνα	Αττικής
<b>Μακεδονίας - Θράκης</b>	Θεσσαλον ίκη	Κεντρικής Μακεδονίας, Ανατολικής Μακεδονίας και Θράκης
<b>Ηπείρου - Δυτικής Μακεδονίας</b>	Ιωάννινα	Ηπείρου, Δυτικής Μακεδονίας
<b>Θεσσαλίας - Στερεάς Ελλάδας</b>	Λάρισα	Θεσσαλίας, Στερεάς Ελλάδας
<b>Πελοποννήσου, Δυτικής Ελλάδας &amp; Ιονίου</b>	Πάτρα	Πελοποννήσου, Δυτικής Ελλάδας, Ιονίων Νήσων
<b>Αιγαίου</b>	Πειραιάς	Βορείου Αιγαίου, Νοτίου Αιγαίου
<b>Κρήτης</b>	Ηράκλειο	Κρήτης

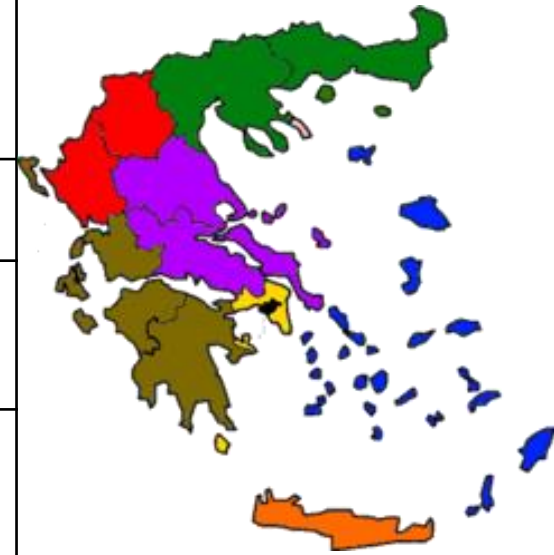

**Εισηγήτρια  
Σμαρώ Δαδινίδου**



αποκεντρωμένη  
διοίκηση αττικής



ΑΠΟΚΕΝΤΡΩΜΕΝΗ ΔΙΟΙΚΗΣΗ  
**Μακεδονίας  
Θράκης**



αποκεντρωμένη  
διοίκηση αιγαίου



Αποκεντρωμένη Διοίκηση  
Θεσσαλίας - Στερεάς Ελλάδας



ΕΛΛΗΝΙΚΗ ΔΗΜΟΚΡΑΤΙΑ  
ΑΠΟΚΕΝΤΡΩΜΕΝΗ ΔΙΟΙΚΗΣΗ ΚΡΗΤΗΣ

Αποκεντρωμένη Διοίκηση  
Πελοποννήσου, Δυτικής Ελλάδας  
& Ιονίου



ΕΛΛΗΝΙΚΗ  
ΔΗΜΟΚΡΑΤΙΑ

**ΑΠΟΚΕΝΤΡΩΜΕΝΗ ΔΙΟΙΚΗΣΗ**  
*Ημαθίου - Ανατολικής Μακεδονίας*

**Εισηγήτρια**  
**Σμαρώ Δαδινίδου**

# Όργανα & Ορισμός Συντονιστή Αποκεντρωμένης Διοίκησης

Τα βασικά όργανα της Αποκεντρωμένης Διοίκησης είναι:

- ◆ ο Γενικός Γραμματέας (σήμερα Συντονιστής) της Αποκεντρωμένης Διοίκησης, και
- ◆ το Συμβούλιο Αποκεντρωμένης Διοίκησης.

Γενικό συντονιστικό έργο ασκούν το Συμβούλιο Αποκεντρωμένων Διοικήσεων και το Ειδικό Συντονιστικό Συμβούλιο.

Ο Γενικός Γραμματέας της Αποκεντρωμένης Διοίκησης προΐσταται της Αποκεντρωμένης Διοίκησης και είναι μετακλητός δημόσιος υπάλληλος, ο οποίος διορίζεται και παύεται με πράξη του Υπουργικού Συμβουλίου, μετά από πρόταση του Υπουργού Εσωτερικών και Διοικητικής Ανασυγκρότησης (σήμερα Εσωτερικών).

(Ν. 3852/2010)



# Αρμοδιότητες Αποκεντρωμένης Διοίκησης

Η Αποκεντρωμένη Διοίκηση είναι **αυτοτελής διοικητική μονάδα** αρμόδια για τις **επιχειρησιακές και ελεγκτικές δραστηριότητες του κράτους** στην περιοχή ευθύνης της.

Ειδικότερα, στις Αποκεντρωμένες Διοικήσεις:

ανήκουν **κρατικές υποθέσεις** που για συνταγματικούς λόγους δεν μπορούν να ασκηθούν από την Αυτοδιοίκηση ανήκουν **κρατικές αρμοδιότητες** που σταδιακά αποκεντρώνονται από την κεντρική διοίκηση με στόχο τη δημιουργία ενός επιτελικού και ευέλικτου κράτους εντάσσονται **καθ' ύλην αποκεντρωμένες υπηρεσίες των υπουργείων**, όπου αυτό κριθεί σκόπιμο

Οι τομείς **δημοσίων πολιτικών** που δραστηριοποιείται η Αποκεντρωμένη Κρατική Διοίκηση είναι:

**Νομιμότητα:** Έλεγχος νομιμότητας των πράξεων της Αυτοδιοίκησης

Με την εφαρμογή του **N.4555/2018 έπαψε από 1-1-2019** η διαχείριση θεμάτων κτήσης της ελληνικής ιθαγένειας και πολιτογράφησης

**Μετανάστευση:** Διαχείριση θεμάτων χορήγησης, ανανέωσης, απόρριψης, ανάκλησης αδειών διαμονής

**Δημόσια Περιουσία – Κρατικός Πλούτος:**

**Κοινοφελείς Περιουσίες:** διαχείριση, εποπτεία και εκκαθάριση ιδρυμάτων, κληροδοτημάτων και σχολαζουσών κληρονομιών

**Χωροταξία / Πολεοδομία και Περιβάλλον:** εξειδίκευση γενικών κατευθύνσεων και εφαρμογή οδηγιών περιβαλλοντικής, χωροταξικής και πολεοδομικής πολιτικής, προστασία και αξιοποίηση υδάτινων πόρων, ορυκτών πόρων και ανανεώσιμων πηγών ενέργειας, εργαστηριακός έλεγχος υλικών δημοσίων έργων και εκτέλεση ποιοτικών ελέγχων

**Αγροτικά Θέματα:** αλιεία, γεωργικές εκμεταλλεύσεις κ.τ.λ.

# Τοπική Αυτοδιοίκηση

Πρόγραμμα «Καλλικράτης» (Ν. 3852/2010)

Ο «Καλλικράτης» αντιμετωπίζεται και θεωρείται από τους επιστήμονες ως συνέχεια του «Καποδίστρια» (Ν. 2539/1997), με την έννοια ότι και οι δύο νόμοι διέπονται από παρόμοια φιλοσοφία αναγκαστικής συνένωσης των υφιστάμενων πολύ μικρών και μικρών σε πληθυσμό δήμων και των κοινοτήτων συνολικά σε μεγαλύτερες διοικητικές οντότητες.

Με το Νόμο 3852/2010, θεσπίζονται σημαντικές αλλαγές στη δομή και τη διοικητική οργάνωση της χώρας.

Οι ρυθμίσεις του εν λόγω νόμου, δημιουργούν ένα ισχυρό Β' βαθμό αυτοδιοίκησης με τις αιρετές περιφέρειες.

Αναφορικά με τους ΟΤΑ Α' βαθμού, επιδιώκεται η δημιουργία ισχυρών δήμων, οι οποίοι είναι ικανοί να συμβάλλουν στην τοπική ανάπτυξη και την παροχή ποιοτικών υπηρεσιών, παράλληλα με τη μείωση του λειτουργικού τους κόστους.

Σε σχέση με την κεντρική διοίκηση έχουμε την εισαγωγή της καινοτομίας ίδρυσης των επτά αποκεντρωμένων διοικήσεων.

# Βασικά στοιχεία για το Πρόγραμμα «Καλλικράτης» (Ν. 3852/2010)

Βασικές πτυχές του Προγράμματος «Καλλικράτης» είναι: (Υπουργείο Εσωτερικών. 2010)

- η μείωση του αριθμού των δήμων και των νομικών τους προσώπων κατά περίπου 2/3,
- η αντικατάσταση των 57 Νομαρχιών, ως δευτεροβάθμιων Οργανισμών Τοπικής Αυτοδιοίκησης με άλλες πιο βιώσιμες διοικητικές μονάδες, στην περίπτωση αυτή από τις 13 περιφέρειες,
- η σύσταση των αποκεντρωμένων διοικήσεων, με σημαντικές κρατικές αρμοδιότητες,
- η προώθηση σημαντικών αλλαγών στον τρόπο χρηματοδότησης των ΟΤΑ,
- η αύξηση της θητείας των αυτοδιοικητικών οργάνων από 4 σε 5 έτη (αυτό άλλαξε ξανά στα τέσσερα έτη, το 2018), και
- η ανακατανομή των αρμοδιοτήτων σε κάθε βαθμό με ενίσχυση αυτών που αποδίδονται στους ΟΤΑ.

# Θεμελίωση της Περιφερειακής Διοίκησης στην Ελλάδα

Οι νέες Τοπικές Αυτοδιοικήσεις β' βαθμού προέρχονται από τη συνένωση των πρώην Νομαρχιακών Αυτοδιοικήσεων, οι οποίες καταργούνται. Η εδαφική περιοχή των νέων οργανισμών τοπικής αυτοδιοίκησης οριοθετείται χωρικά στα όρια των καταργούμενων Νομαρχιακών Αυτοδιοικήσεων (εκτός Αττικής).

Οι Οργανισμοί Τοπικής Αυτοδιοίκησης β' βαθμού, οι Περιφέρειες, από τις 54 νομαρχιακές αυτοδιοικήσεις, τις 3 διευρυμένες νομαρχιακές αυτοδιοικήσεις (Υπερνομαρχίες) και τα 19 επαρχεία, ένα σύνολο 76 διοικητικών ενοτήτων, εξελίσσονται σε Περιφερειακές Ενότητες, με τοπικές αυτοδιοικητικές οντότητες, που αντιστοιχούν συνολικά σε 13 αιρετές διοικητικές περιφέρειες.

Ειδικά στην περιοχή της Αττικής και στην περιοχή της Θεσσαλονίκης, τα θέματα των περιφερειών αντιμετωπίστηκαν με ειδικές ρυθμίσεις, ως περιοχές μητροπολιτικού χαρακτήρα.

Με το Νόμο 3852/2010, θεμελιώνεται η Περιφερειακή Αυτοδιοίκηση με άμεσα αιρετό Περιφερειακό Συμβούλιο και άμεσα αιρετό Περιφερειάρχη και με ενσωματωμένες ως Περιφερειακές Ενότητες τους σημερινούς νομούς, που εκπροσωπούνται στο Περιφερειακό Συμβούλιο με καθορισμένο αριθμό συμβούλων ανάλογα με τον πληθυσμό κάθε νομού.

Στην περιφερειακή αυτοδιοίκηση μεταφέρονται εκείνες οι αρμοδιότητες της νομαρχιακής αυτοδιοίκησης, που ασκούνται αποτελεσματικότερα σε περιφερειακό επίπεδο, καθώς επίσης και αρμοδιότητες που ασκούνται σήμερα από την κρατική περιφέρεια, εκτός από όσες, έχοντας αμιγώς κρατικό χαρακτήρα, παραμένουν στην αποκεντρωμένη κρατική διοίκηση. (Υπουργείο Εσωτερικών. 2023)

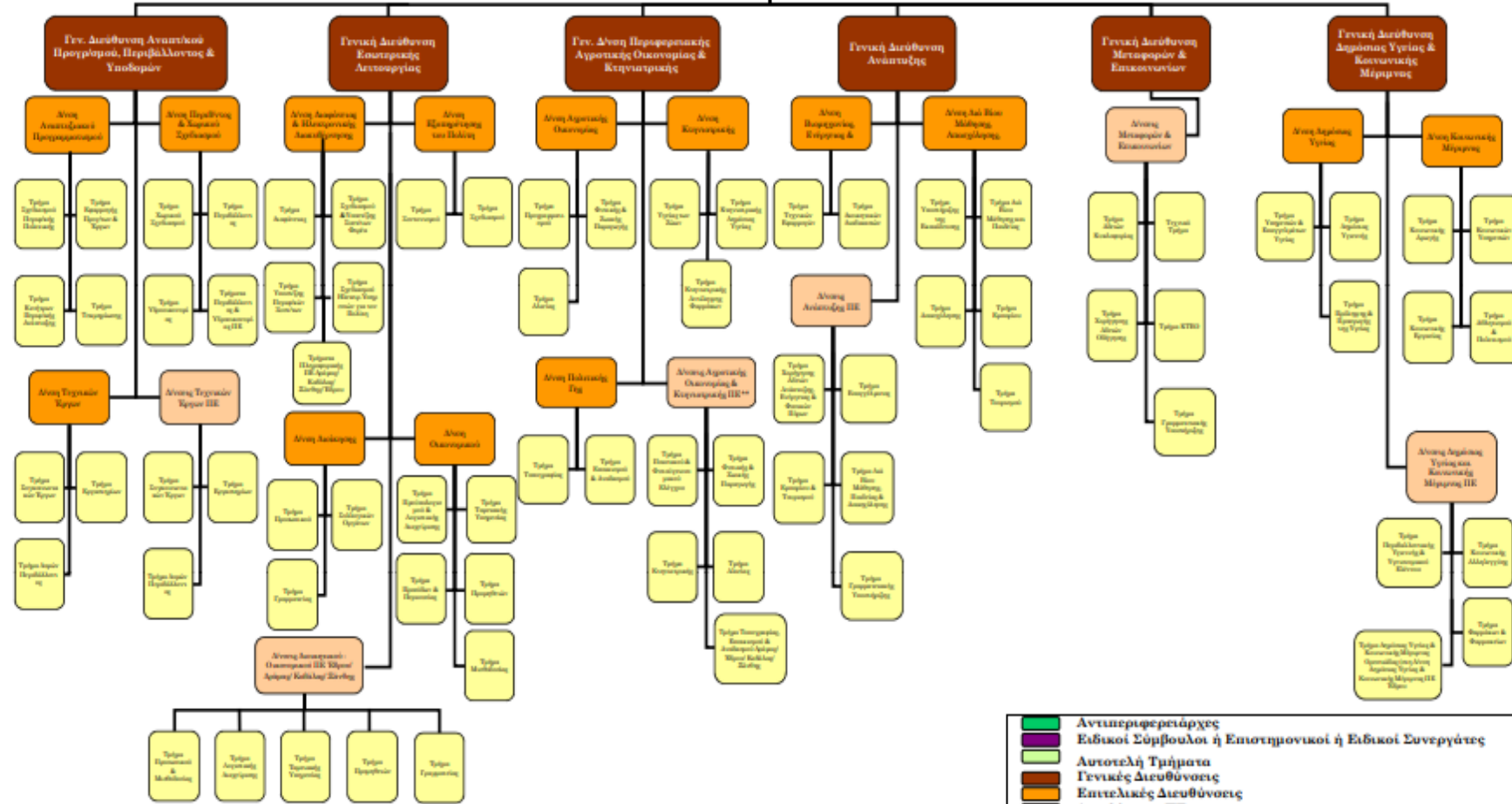

<sup>80</sup>Ο ΠΕ της Περιφέρειας Ανατολικής Μακεδονίας - Θράκης είναι οι τρεις Ροδόπης, Δράμας, Ξάνθης, Κοζάνης και Κομοτηνών (στοιχεία του ομίλου Π.Ε. Θράκης) Σελίδα 11  
<sup>81</sup>Στις Δ/νσεις Αγροτικής Οικονομίας & Κτηνιατρικής/ Μεταφορών & Επικοινωνιών προστίθεται η Ουσιαστικά (με αρμοδιότητα στο Επαρχείο Βορείου Ξάνθης)

- Αντιπεριφερειάρχης
- Ειδικός Σύμβουλος ή Επιστημονικός ή Ειδικός Συνεργάτης
- Αυτοτελή Τμήματα
- Γενικές Διευθύνσεις
- Ειδικές Διευθύνσεις
- Διευθύνσεις ΙΙΕ
- Τμήματα

Όνομα Συντάκτη: Σοφία Παπαγεωργίου

**Εισηγήτρια**  
**Σμαρώ Δαδινίδου**

# Περιφερειακές Αρχές

## Περιφερειάρχης & Αντιπεριφερειάρχες

 Τα όργανα διοίκησης της Περιφέρειας είναι ο Περιφερειάρχης, οι Αντιπεριφερειάρχες, το Περιφερειακό Συμβούλιο, η Οικονομική Επιτροπή και η Εκτελεστική Επιτροπή.

 Σε κάθε Περιφέρεια τον Περιφερειάρχη επικουρούν οι Αντιπεριφερειάρχες, που εκλέγονται άμεσα κατ' αντιστοιχία προς τον αριθμό των Περιφερειακών Ενοτήτων. Οι Αντιπεριφερειάρχες (με το Νόμο 3852/2010), δεν καταλαμβάνουν θέση Περιφερειακού Συμβούλου.

 Ο αριθμός των Αντιπεριφερειάρχων προσαυξάνεται κατά τρεις (3), κατά την ειδικότερη ρύθμιση της παραγράφου 1, του άρθρου 160, του νόμου. Ειδικά, στις περιφέρειες Βορείου, Νοτίου Αιγαίου και Ιονίων Νήσων, οι ανωτέρω Αντιπεριφερειάρχες εκλέγονται ανά ένας σε κάθε νομό.

(Υπουργείο Εσωτερικών. 2023)

# Περιφερειακές Αρχές

## Περιφερειακό Συμβούλιο

Το Περιφερειακό Συμβούλιο αποτελείται από σαράντα ένα (41) μέλη σε Περιφέρειες με πληθυσμό έως 300.000 κατοίκους, πενήντα ένα (51) μέλη σε Περιφέρειες με πληθυσμό από 300.001 έως 800.000 κατοίκους, εβδομήντα ένα (71) μέλη σε Περιφέρειες άνω των 800.000 κατοίκων.

Το Περιφερειακό Συμβούλιο της Περιφέρειας Αττικής αποτελείται από εκατό ένα (101) μέλη.

Το Περιφερειακό Συμβούλιο της Περιφέρειας Νοτίου Αιγαίου αποτελείται από πενήντα ένα (51) μέλη.

Το Περιφερειακό Συμβούλιο της Περιφέρειας Ανατολικής Μακεδονίας Θράκης αποτελείται από πενήντα τέσσερα (51) μέλη.

(Υπουργείο Εσωτερικών. 2023)

# Αρμοδιότητες Περιφερειάρχη

Ο Περιφερειάρχης προασπίζει το δημόσιο συμφέρον, κατευθύνει την υλοποίηση του σχεδίου περιφερειακής ανάπτυξης και ασκεί τα καθήκοντά του με γνώμονα τις αρχές της διαφάνειας και της αποτελεσματικότητας.

Ο Περιφερειάρχης έχει υπό την ευθύνη του, τις ακόλουθες αρμοδιότητες:

- α) Εκδίδει όλες τις πράξεις μη κανονιστικού χαρακτήρα, σύμφωνα με την κείμενη νομοθεσία.
- β) Εκτελεί τις αποφάσεις του περιφερειακού συμβουλίου, της εκτελεστικής επιτροπής και της οικονομικής επιτροπής.
- γ) Συγκαλεί και προεδρεύει της εκτελεστικής επιτροπής και συντονίζει την υλοποίηση των αποφάσεών της.
- δ) Εκπροσωπεί την περιφέρεια δικαστικώς και εξωδίκως.
- ε) Προΐσταται των υπηρεσιών και του προσωπικού της περιφέρειας και εκδίδει τις πράξεις που προβλέπουν οι σχετικές διατάξεις για το διορισμό, τις κάθε είδους υπηρεσιακές μεταβολές και την άσκηση του πειθαρχικού ελέγχου.
- στ) Διατάσσει την είσπραξη των εσόδων της περιφέρειας και αποφασίζει για τη διάθεση των πιστώσεων του προϋπολογισμού.
- ι) Υπογράφει τις συμβάσεις που συνάπτει η περιφέρεια.

(Υπουργείο Εσωτερικών. 2023)



# Αντιπεριφερειάρχες

Τον Περιφερειάρχη επικουρούν οι Αντιπεριφερειάρχες, που εκλέγονται άμεσα, καθώς και τρεις (3) επιπλέον Αντιπεριφερειάρχες, οι οποίοι ορίζονται με απόφαση του Περιφερειάρχη, που δημοσιεύεται στην Εφημερίδα της Κυβερνήσεως.

Με όμοια απόφαση, ο Περιφερειάρχης αναθέτει σε όλους τους Αντιπεριφερειάρχες την άσκηση τομέων αρμοδιοτήτων της περιφέρειας και μπορεί, επίσης, να τους μεταβιβάζει την άσκηση συγκεκριμένων αρμοδιοτήτων του.

Οι άμεσα εκλεγόμενοι Αντιπεριφερειάρχες (χωρικοί) έχουν και τις ακόλουθες αρμοδιότητες:

α) συντονίζουν και εποπτεύουν τις υπηρεσίες της Περιφέρειας, που λειτουργούν στα όρια της περιφερειακής ενότητας,

β) εκτελούν τις αποφάσεις του Περιφερειάρχη, του Περιφερειακού Συμβουλίου και της Οικονομικής Επιτροπής, που αφορούν την περιφερειακή ενότητα όπου είναι κατά τόπο αρμόδιοι,

γ) ασκούν όλες τις αρμοδιότητες που τους μεταβιβάζει ο Περιφερειάρχης,

δ) διατυπώνουν εισήγηση προς το Περιφερειακό Συμβούλιο για το σχεδιασμό μέτρων πολιτικής προστασίας της περιφερειακής ενότητας,

ε) έχουν την ευθύνη της διάθεσης και του συντονισμού δράσης του απαραίτητου δυναμικού και μέσων για την πρόληψη, ετοιμότητα, αντιμετώπιση και αποκατάσταση των φυσικών και άλλων καταστροφών στην περιφερειακή ενότητά τους, σύμφωνα με τις οδηγίες και τις κατευθύνσεις που τους παρέχει ο Περιφερειάρχης,

στ) προεδρεύουν του Συντονιστικού Οργάνου Πολιτικής Προστασίας της περιφερειακής ενότητας.

# Αρμοδιότητες Περιφερειακού Συμβουλίου

Το Περιφερειακό Συμβούλιο ασκεί όλες τις αρμοδιότητες που ανήκουν στην Περιφέρεια, εκτός από εκείνες που έχουν ανατεθεί με ρητή διάταξη σε άλλο όργανο της Περιφέρειας ή έχουν μεταβιβαστεί από το ίδιο το Συμβούλιο σε Επιτροπή του.

Το Περιφερειακό Συμβούλιο είναι αρμόδιο, για τα ακόλουθα:

- α) την έγκριση και παρακολούθηση του επιχειρησιακού προγράμματος της περιφέρειας,
- β) την έγκριση και παρακολούθηση αναπτυξιακών προγραμμάτων κατά την κείμενη νομοθεσία,
- γ) την έγκριση του προϋπολογισμού και του απολογισμού της περιφέρειας,
- δ) την επιβολή τελών, εισφορών και δικαιωμάτων,
- ε) την απαλλοτρίωση ακινήτων,
- στ) την εκποίηση, ανταλλαγή και δωρεά ακινήτων, καθώς και τη σύσταση εμπράγματων δικαιωμάτων,
- ζ) την αγορά, παραχώρηση χρήσης, μίσθωση και εκμίσθωση κινητών και ακινήτων,
- η) τη σύναψη δανείων,
- θ) την έγκριση του κανονισμού των εργασιών του, του κανονισμού των εργασιών της οικονομικής επιτροπής και των επιτροπών του άρθρου 164, καθώς και του οργανισμού των υπηρεσιών της Περιφέρειας,
- ι) την πλήρωση των κενών οργανικών θέσεων προσωπικού της Περιφέρειας.

(Υπουργείο Εσωτερικών. 2023)

**ΒΟΡΕΙΟΥ ΑΙΓΑΙΟΥ**

Λέσβου  
Σάμου  
Χίου

**ΚΡΗΤΗΣ**

Ηρακλείου  
Λασιθίου  
Ρεθύμνης  
Χανίων

**ΔΥΤΙΚΗΣ ΕΛΛΑΔΑΣ**

Αιτωλ/νίας  
Αχαΐας  
Ηλείας

**ΚΕΝΤΡΙΚΗΣ ΜΑΚΕΔΟΝΙΑΣ**

Ημαθίας  
Θεσσαλονίκης  
Κιλκίς  
Πέλλης  
Πιερίας  
Σερρών  
Χαλκιδικής

**ΘΕΣΣΑΛΙΑΣ**

Καρδίτσας  
Λαρίσης  
Μαγνησίας  
Τρικάλων

**ΔΥΤΙΚΗΣ ΜΑΚΕΔΟΝΙΑΣ**

Γρεβενών  
Καστοριάς  
Κοζάνης  
Φλώρινας

**ΑΤΤΙΚΗΣ**

Αθηνών  
Ανατολικής Αττικής  
Δυτικής Αττικής  
Πειραιώς

**ΝΟΤΙΟΥ ΑΙΓΑΙΟΥ**

Δωδεκανήσου  
Κυκλάδων

**ΣΤΕΡΕΑΣ ΕΛΛΑΔΑΣ**

Βοιωτίας  
Ευβοίας  
Ευρυτανίας  
Φθιώτιδος  
Φωκίδος

**ΗΠΕΙΡΟΥ**

Άρτης  
Θεσπρωτίας  
Ιωαννίνων  
Πρέβεζας

**ΙΟΝΙΟΥ**

Ζακύνθου  
Κερκύρας  
Κεφαλληνίας  
Λευκάδος

**ΑΝΑΤΟΛΙΚΗΣ ΜΑΚΕΔΟΝΙΑΣ ΚΑΙ ΘΡΑΚΗΣ**

Δράμας  
Έβρου  
Καβάλας  
Ξάνθης  
Ροδόπης

**ΠΕΛΟΠΟΝΝΗΣΟΥ**

Αργολίδος  
Αρκαδίας  
Κορινθίας  
Λακωνίας  
Μεσσηνίας

# Δήμοι της Περιφέρειας ΑΜΘ (22)

**Π.Ε. Δράμας** : Δ. Δράμας, Δ. Δοξάτου, Δ. Κ. Νευροκοπίου, Δ. Παρανεστίου, Δ. Προσοτσάνης

**Π.Ε. Έβρου** : Δ. Αλεξανδρούπολης, Δ. Διδυμοτείχου, Δ. Ορεστιάδας, Δ. Σουφλίου, Δ. Σαμοθράκης

**Π.Ε. Καβάλας** : Δ. Καβάλας, Δ. Νέστου, Δ. Παγγαίου, Δ. Θάσου

**Π.Ε. Ξάνθης** : Δ. Ξάνθης, Δ. Αβδήρων, Δ. Μύκης, Δ. Τοπείρου

**Π.Ε. Ροδόπης**: Δ. Κομοτηνής, Δ. Ιάσμου, Δ. Μαρώνας-Σαπών, Δ. Αρριανών

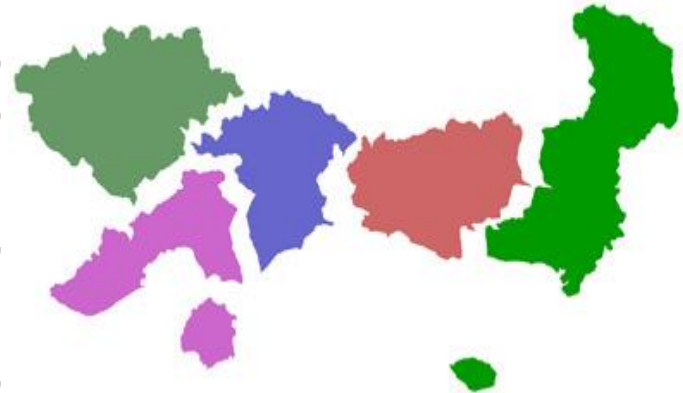



## ΟΙ ΑΛΛΑΓΕΣ ΤΟΥ ΚΑΛΛΙΚΡΑΤΗ ΣΕ ΑΡΙΘΜΟΥΣ

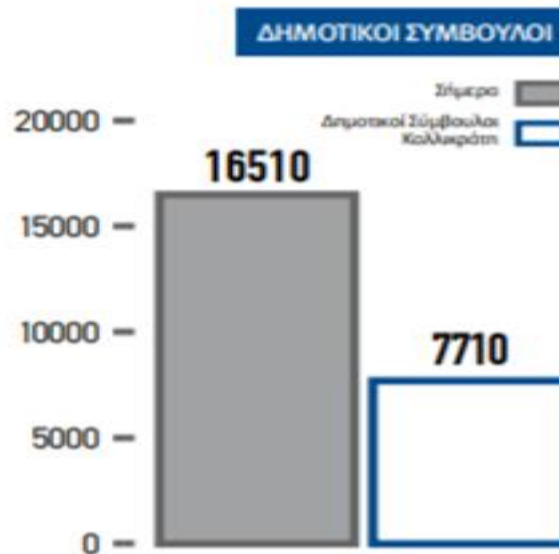
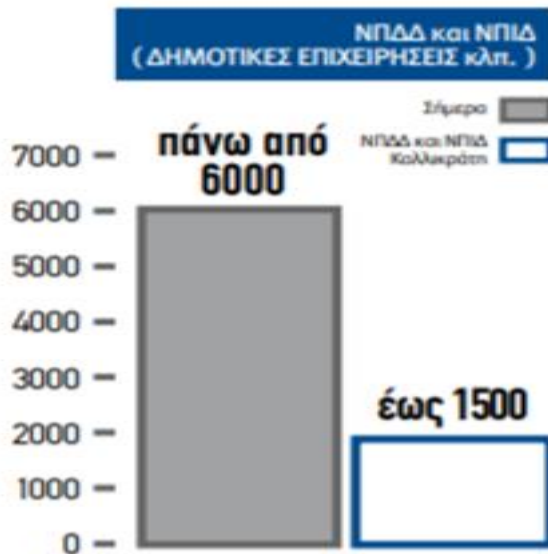
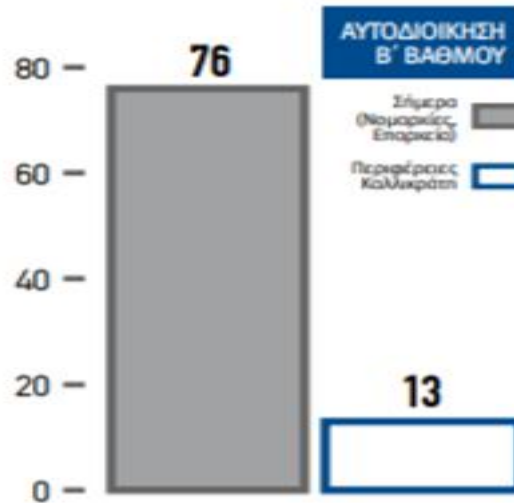
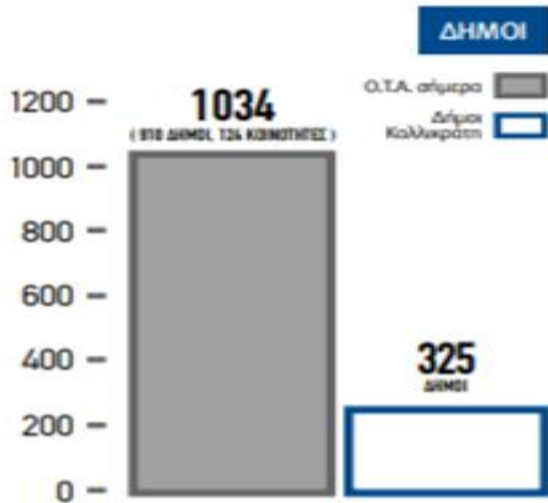

# Δημοτικές Αρχές

Ο Δήμος διοικείται από:

- το Δήμαρχο,
- τους Αντιδημάρχους,
- την Εκτελεστική Επιτροπή,
- το Δημοτικό Συμβούλιο,
- την Οικονομική Επιτροπή, και
- την Επιτροπή Ποιότητας Ζωής.



**ΔΗΜΟΣ  
ΚΟΜΟΤΗΝΗΣ**

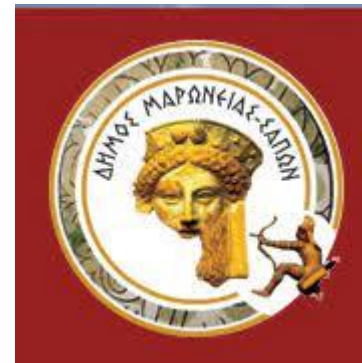

Εισηγήτρια  
Σμαρώ Δαδινίδου



# Δημοτικές Αρχές

Το Δημοτικό Συμβούλιο αποτελείται:

- ✦ από δεκατρία (13) μέλη σε δήμους με πληθυσμό έως δύο χιλιάδες (2.000) κατοίκους,
- ✦ από δεκαεπτά (17) μέλη σε δήμους με πληθυσμό από δύο χιλιάδες έναν έως πέντε χιλιάδες (2.001 – 5.000) κατοίκους,
- ✦ από είκοσι ένα (21) μέλη σε δήμους με πληθυσμό από πέντε χιλιάδες έναν έως δέκα χιλιάδες (5.001-10.000) κατοίκους,
- ✦ από είκοσι επτά (27) μέλη σε δήμους με πληθυσμό από δέκα χιλιάδες έναν έως τριάντα χιλιάδες (10.001- 30.000) κατοίκους,
- ✦ από τριάντα τρία (33) μέλη σε δήμους με πληθυσμό από τριάντα χιλιάδες έναν έως εξήντα χιλιάδες (30.001-60.000) κατοίκους,
- ✦ από σαράντα ένα (41) μέλη σε δήμους με πληθυσμό από εξήντα χιλιάδες έναν έως εκατό χιλιάδες (60.001-100.000) κατοίκους,
- ✦ από σαράντα πέντε (45) μέλη σε δήμους με πληθυσμό από εκατό χιλιάδες έναν έως εκατό πενήντα χιλιάδες (100.001-150.000) κατοίκους,
- ✦ από σαράντα εννέα (49) μέλη σε δήμους με πληθυσμό από εκατό πενήντα χιλιάδες έναν (50.001) και άνω κατοίκους.

(Υπουργείο Εσωτερικών. 2023)

# Δημοτικές Αρχές

## Δημοτικές Κοινότητες - Όργανα



Σε Δημοτικές Κοινότητες με πληθυσμό έως δέκα χιλιάδες (10.000) κατοίκους, το Συμβούλιο της Δημοτικής Κοινότητας αποτελείται από πέντε (5) μέλη.

Σε Δημοτικές Κοινότητες με πληθυσμό από δέκα χιλιάδες έναν (10.001) έως πενήντα χιλιάδες (50.000) κατοίκους, το Συμβούλιο της Δημοτικής Κοινότητας αποτελείται από έντεκα (11) μέλη.

Σε Δημοτικές Κοινότητες με πληθυσμό από πενήντα χιλιάδες έναν (50.001) και άνω κατοίκους το Συμβούλιο της Δημοτικής Κοινότητας αποτελείται από δεκαπέντε (15) μέλη.

(Υπουργείο Εσωτερικών. 2019)



# Δημοτικές Αρχές

## Τοπικές Κοινότητες - Όργανα

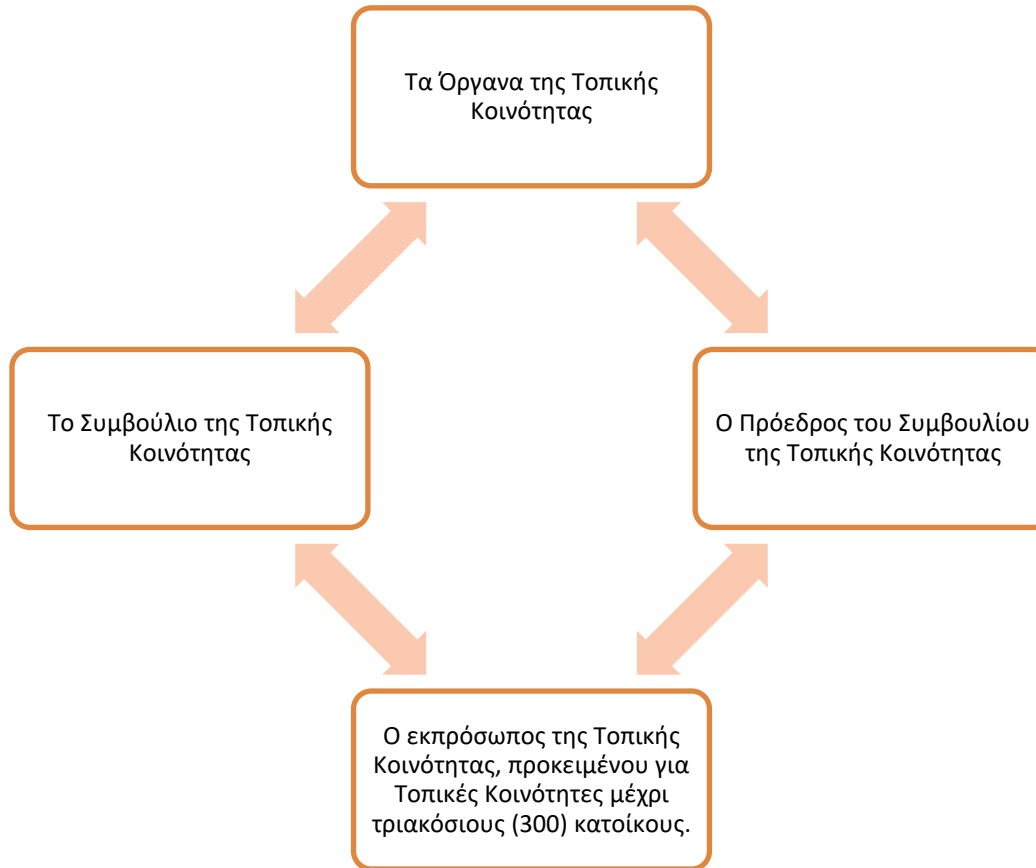

Σε Τοπικές Κοινότητες με πληθυσμό έως τριακόσιους (300) κατοίκους εκλέγεται ένας (1) εκπρόσωπος Τοπικής Κοινότητας.

Σε Τοπικές Κοινότητες με πληθυσμό από τριακόσιους έναν (301) έως δύο χιλιάδες (2.000) κατοίκους, το Συμβούλιο Τοπικής Κοινότητας αποτελείται από τρία (3) μέλη.

# Αρμοδιότητες Δημάρχου

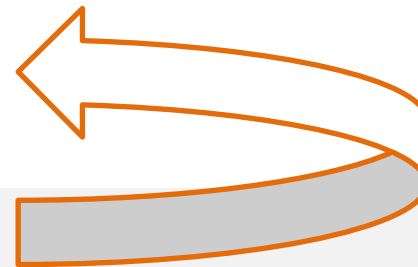

α) Εκπροσωπεί το Δήμο στα δικαστήρια και σε κάθε δημόσια αρχή.

β) Εκτελεί τις αποφάσεις του Δημοτικού Συμβουλίου, της Οικονομικής Επιτροπής και της Επιτροπής Ποιότητας Ζωής. Η μη εκτέλεση των αποφάσεων αυτών συνιστά σοβαρή πειθαρχική παράβαση καθήκοντος.”

γ) Ορίζει τους Αντιδημάρχους, συγκαλεί και προεδρεύει της Εκτελεστικής Επιτροπής και συντονίζει την υλοποίηση των αποφάσεών της.

δ) Είναι προϊστάμενος των υπηρεσιών του δήμου. Ως προϊστάμενος όλου του προσωπικού του δήμου εκδίδει τις πράξεις που προβλέπουν οι σχετικές διατάξεις για το διορισμό, τις κάθε είδους υπηρεσιακές μεταβολές και την άσκηση του πειθαρχικού ελέγχου.

ε) Συνυπογράφει τους βεβαιωτικούς καταλόγους και τα χρηματικά εντάλματα πληρωμής των δαπανών, οι οποίες έχουν εκκαθαριστεί από την αρμόδια υπηρεσία του δήμου.”

στ) Υπογράφει τις συμβάσεις που συνάπτει ο Δήμος.

ζ) Εκδίδει τις άδειες που προβλέπονται από τις διατάξεις που διέπουν τις αρμοδιότητες του Δήμου.

η) Εκδίδει πιστοποιητικά προσωπικής και οικογενειακής κατάστασης των δημοτών, καθώς και τις βεβαιώσεις μόνιμης κατοικίας.

θ) Συνιστά ομάδες εργασίας και ομάδες διοίκησης έργου από μέλη του Δημοτικού Συμβουλίου, υπαλλήλους του δήμου, υπαλλήλους του δημόσιου τομέα ή ιδιώτες για τη μελέτη και επεξεργασία θεμάτων του Δήμου, καθορίζοντας τον τρόπο οργάνωσης και λειτουργίας τους.”

# Αριθμός Αντιδημάρχων

ΠΛΗΘΥΣΜΟΣ	ΑΝΤΙΔΗΜΑΡΧΟΙ
Έως 2.000	1
2.001 έως 10.000	2
10.001 έως 20.000	3
20.001 έως 40.000	4
40.001 έως 100.000	5

Στους δήμους με πληθυσμό εκατό χιλιάδες έναν (100.001) κατοίκους και άνω, που διαιρούνται σε δημοτικές κοινότητες, ο αριθμός των αντιδημάρχων είναι ίσος με τον αριθμό των δημοτικών κοινοτήτων και μπορεί να αυξηθεί κατά τρεις (3).

## Αριθμός Αντιδημάρχων

Ο αριθμός των Αντιδημάρχων στους Δήμους, που προέρχονται από συνένωση με το νόμο 3852/2010, ορίζεται ως εξής:

ΠΛΗΘΥΣΜΟΣ	ΑΝΤΙΔΗΜΑΡΧΟΙ
Έως 5.000	2
5.001 έως 20.000	4
20.001 έως 50.000	5
50.001 έως 100.000	6
100.001 και άνω	8



# Αριθμός Αντιδημάρχων

Ο αριθμός των αντιδημάρχων αυξάνεται:

-κατά έναν (1), στην περίπτωση που ο αριθμός των δημοτικών ενοτήτων που συνενώθηκαν είναι από πέντε (5) έως και επτά (7),

-κατά δύο (2) εάν ο αριθμός των δημοτικών ενοτήτων είναι από οκτώ (8) έως και εννέα (9), και

-κατά τρεις (3) εάν ο αριθμός των δημοτικών ενοτήτων είναι δέκα (10) και ανώτερος.

Σε περίπτωση που στους νησιωτικούς δήμους, ο αριθμός των αντιδημάρχων που ορίζεται βάσει του πληθυσμού τους είναι μικρότερος από τον αριθμό των δημοτικών ενοτήτων, τότε αυτός προσαυξάνεται ισάριθμα.

**Εισηγήτρια**  
**Σμαρώ Δαδινίδου**

# Ψηφιακές Υπηρεσίες του Κράτους στην Υπηρεσία του Πολίτη

•**Ηλεκτρονική Πύλη Ερμής:** Ο όρος αυτός χρησιμοποιείται για την πύλη «ΕΡΜΗΣ», που αποτελεί την Κεντρική Διαδικτυακή Πύλη της δημόσιας διοίκησης, παρέχοντας στους πολίτες και τις επιχειρήσεις πληροφόρηση και ηλεκτρονικές υπηρεσίες.

Αναζήτηση με το όνομα της ηλεκτρονικής υπηρεσίας

Τίτλος ηλεκτρονικής υπηρεσίας

Ανα

## Δημοφιλέστερες υπηρεσίες

1. Χορήγηση πιστοποιητικού οικογενειακής κατάστασης
2. Χορήγηση αντιγράφου πιστοποιητικού γέννησης
3. Βεβαιώσεις χρόνου ασφάλισης στο ΙΚΑ
4. Χορήγηση πιστοποιητικού εντοπιότητας
5. Βεβαίωση καταβολής εισφορών για φορολογική χρήση από ΟΑΕΕ-ΤΕΒΕ
6. Βεβαίωση χορήγησης επιδόματος καυσίμων
7. Χορήγηση πιστοποιητικού εγγραφής στα μητρώα αρρένων

**Ermis**  
www.ermis.gov.gr

Είσοδος στο Σύστημα

Είσοδος με κωδικούς TAXISnet

Είσοδος με Κωδικούς ΕΡΜΗ

Είσοδος με Κωδικούς ΕΚΔΣ

Σύνδεση χρηστών στην πύλη ΕΡΜΗΣ μέσω της υπηρεσίας του Taxisnet.

Για να εισέλθετε στην πύλη ΕΡΜΗΣ απαιτείται πιστοποίηση. Η πιστοποίηση είναι απλή και συνίσταται σε δύο ενέργειες:

1. Επιλέγετε "Είσοδος".
2. Πρωθιάτε στην υπηρεσία πιστοποίησης της ΓΓΔΕ όπου εισάγετε τους προσωπικούς σας κωδικούς TAXISNET.

Είσοδος

# ΑΣΕΠ

ΑΣΕΠ | ΑΝΕΞΑΡΤΗΤΗ ΑΡΧΗ  
ΑΝΩΤΑΤΟ ΣΥΜΒΟΥΛΙΟ ΕΠΙΛΟΓΗΣ ΠΡΟΣΩΠΙΚΟΥ

•**Ψηφιακή Εξυπηρέτηση ΑΣΕΠ:** Είναι η προσπάθεια που καταβάλει το Ανώτατο Συμβούλιο Επιλογής Προσωπικού (ΑΣΕΠ), ώστε οι υπηρεσίες του προς τους πολίτες να εξελιχθούν σε ψηφιακές λειτουργίες για την καλύτερη δυνατή εξυπηρέτησή τους.

Στις κύριες αρμοδιότητες του Ανώτατου Συμβουλίου Επιλογής Προσωπικού, περιλαμβάνονται: (ΑΣΕΠ. 2020)

-η επιλογή του τακτικού προσωπικού του δημόσιου και του ευρύτερου δημόσιου τομέα,

-ο έλεγχος της νομιμότητας των διαδικασιών πρόσληψης προσωπικού με σύμβαση εργασίας ορισμένου χρόνου ή της απασχόλησης με σύμβαση μίσθωσης έργου, που διεξάγουν φορείς του δημόσιου και του ευρύτερου δημόσιου τομέα,

-η εποπτεία της αξιολόγησης του προσωπικού του δημόσιου και του ευρύτερου δημόσιου τομέα στο πλαίσιο της αναδιάρθρωσης των υπηρεσιών και της ορθολογικής αξιοποίησης - ανακατανομής του απασχολούμενου προσωπικού τους, καθώς και

-ο έλεγχος των παράνομων προσλήψεων, από Συμβούλους-Επιθεωρητές του ΑΣΕΠ με την ιδιότητα του ανακριτικού υπαλλήλου.

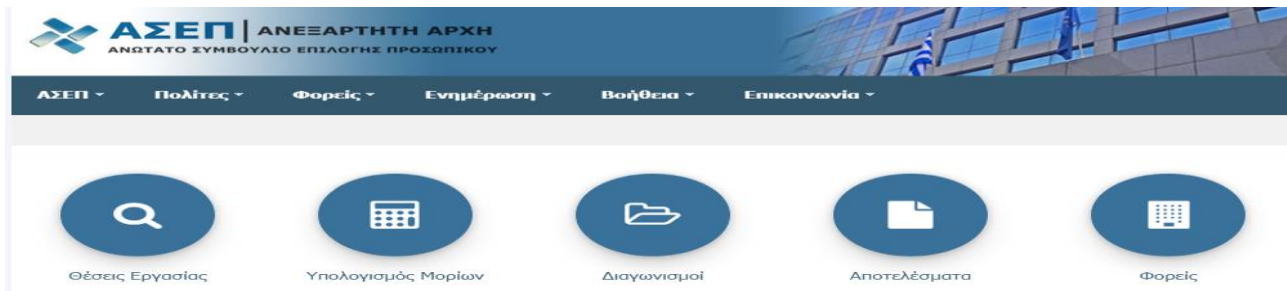

Εισηγήτρια  
Σμαρώ Δαδινίδου

**Εξυπηρετηθείτε με 4 απλά βήματα  
στην πλατφόρμα myKEPLive:**

Ο Δήμος μας συμμετέχει στη νέα ψηφιακή εποχή των ΚΕΠ.

- 1** Είσοδος στο gov.gr
- 2** Επιλογή "Πολίτης και καθημερινότητα"
- 3** Επιλογή "Εξ αποστάσεως εξυπηρέτηση"
- 4** Άφιξη στο myKEPLive



govgr BETA

•**MyKEPLive:** Αυτός ο όρος χρησιμοποιείται για την εξυπηρέτηση του πολίτη με τηλεδιάσκεψη από Κέντρο Εξυπηρέτησης Πολιτών (ΚΕΠ) μετά από ψηφιακό ραντεβού με υπάλληλο των ΚΕΠ για διεκπεραίωση συγκεκριμένης υπόθεσης ή απλή διοικητική πληροφόρηση.

Το myKEPLive είναι η νέα πλατφόρμα διαδικτυακής ενημέρωσης & εξυπηρέτησης για τη διεκπεραίωση συγκεκριμένου αιτήματος, μέσω τηλεδιάσκεψης/ βιντεοκλήσης, με ραντεβού, από υπαλλήλους των ΚΕΠ για πολίτες και επιχειρήσεις.

Στόχος του myKEPLive είναι η εξ αποστάσεως εξυπηρέτηση και η παροχή διοικητικής πληροφόρησης στους πολίτες, χωρίς τη φυσική μετάβαση των πολιτών στα ΚΕΠ. (Υπουργείο Ψηφιακής Διακυβέρνησης)

Με την ψηφιακή πλατφόρμα αναβαθμίζεται και βελτιώνεται η απρόσκοπτη εξυπηρέτηση των πολιτών από το κράτος με στόχο τη διαφάνεια και τη διευκόλυνση τους.

Η χρήση του myKEPLive περιλαμβάνει διοικητικές διαδικασίες και διοικητική ενημέρωση, που διεκπεραιώνονται από υπαλλήλους των ΚΕΠ.

Η πλατφόρμα myKEPLive, η οποία χρησιμοποιείται, διευκολύνει σημαντικά όσους συμπολίτες μας για οποιοδήποτε λόγο δυσκολεύονται να μεταβούν φυσικά στα ΚΕΠ, εξοικονομώντας χρόνο και μειώνοντας αισθητά τη γραφειοκρατία.

**Εισηγήτρια  
Σμαρώ Δαδινίδου**



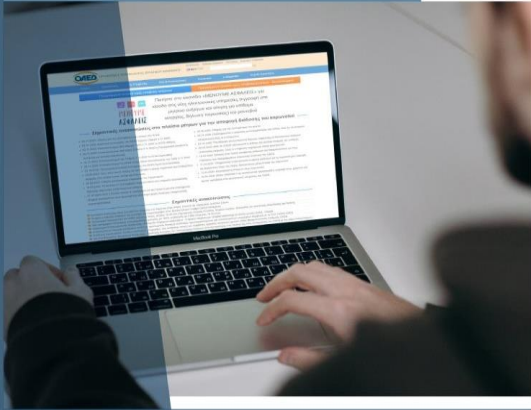

• **Ψηφιακές Υπηρεσίες ΟΑΕΔ (e-ΟΑΕΔ):** Είναι η παροχή της δυνατότητας για ψηφιακή εξυπηρέτηση σε μια ομάδα υπηρεσιών προς όλο το εργατικό δυναμικό της χώρας, είτε αυτό είναι άνεργο και αναζητά εργασία, είτε είναι κάποιος συνεργαζόμενος φορέας με τον ΟΑΕΔ.

*e-Υπηρεσίες Άνεργοι (ΟΑΕΔ. 2020)*

- Εγγραφή στο Μητρώο Ανέργων
- Υποβολή Αίτησης για Λήψη Τακτικού Επιδόματος Ανεργίας
- Ανανέωση του Δελτίου Ανεργίας
- Υποβολή Βιογραφικού Σημειώματος
- Αναζήτηση Θέσης Εργασίας
- Αναζήτηση Θέσης Εργασίας στο Εξωτερικό (Δίκτυο EURES)
- Υποβολή Αίτησης για Λήψη Επιδόματος – Παροχής
- Υποβολή Αίτησης σε Προγράμματα Κοινωνικού Χαρακτήρα
- Υποβολή Αίτησης σε Ειδικά Προγράμματα Νέων Θέσεων Εργασίας (ΝΘΕ)
- Υποβολή Αίτησης σε Πρόγραμμα Κατάρτισης
- Υποβολή Αίτησης για Λήψη Βεβαίωσης
- Υποβολή Ένστασης

Kyriakos Pierrakakis  
3h

Σε συνεργασία με τον Βρούτση Ιωάννη επεκτείνουμε τα ψηφιακά ραντεβού και για τις συμβουλευτικές υπηρεσίες του ΟΑΕΔ. Οι ενδιαφερόμενοι μπορούν να κλείνουν το ραντεβού τους ηλεκτρονικά στο <https://myOAEΔlive.gov.gr>.

Υπουργείο Εργασίας & Κοινωνικών Υποθέσεων ΟΑΕΔ - Οργανισμός Απασχόλησης Εργατικού Δυναμικού #DimosthenisAnagnostopoulos



**Εξυπηρέτηση  
με βιντεοκλήση  
από τον ΟΑΕΔ**

Δίνουμε πρόσβαση σε άνεργους και επιχειρήσεις  
στις συμβουλευτικές υπηρεσίες του ΟΑΕΔ



ΕΛΛΗΝΙΚΗ ΔΗΜΟΚΡΑΤΙΑ  
Υπουργείο Ψηφιακής Διακυβέρνησης



ΕΛΛΗΝΙΚΗ ΔΗΜΟΚΡΑΤΙΑ  
ΥΠΟΥΡΓΕΙΟ ΕΡΓΑΣΙΑΣ & ΚΟΙΝΩΝΙΚΩΝ ΥΠΟΘΕΣΕΩΝ

**Εισηγήτρια  
Σμαρώ Δαδινίδου**

Ιστότοποι

[www.gov.gr](http://www.gov.gr)

[www.ermis.gov.gr](http://www.ermis.gov.gr)

[www.gsis.gr](http://www.gsis.gr)

[www.asep.gr](http://www.asep.gr)

<https://eservices.oaed.gr>

[www.oaed.gr](http://www.oaed.gr)

<https://www.dypa.gov.gr/el/e-services>

[http://www.atlas.gov.gr/](http://www.atlas.gov.gr)

[https://myhealth.gov.gr/](https://myhealth.gov.gr)

**Εισηγήτρια  
Σμαρώ Δαδινίδου**

**Σας ευχαριστώ**



**ΑΠΟΡΙΕΣ - ΕΡΩΤΗΣΕΙΣ**

**Εισηγήτρια  
Σμαρώ Δαδινίδου**